CITTA' DI CORBETTA

la voce di Corbetta

Anno 24 - N. 10 - **DICEMBRE 2018** *numero amministrativo* - Nuova serie *www.comune.corbetta.mi.it*

la voce di Corbetta
Periodico del Comune di Corbetta
Anno 24, numero 10, dicembre 2018
(*numero amministrativo*)

Direttore responsabile
Marco Ballarini

Redazione
Stefania De Ciechi
Greta Masperi
Massimo Meloni
Donata Negretti
Chiara Ragusa

Grafica, impaginazione e stampa
***SO.G.EDI.* srl**
Busto Arsizio - via Seneca, 12
Tel. 0331.302590
sogedistampa@gmail.com

Pubblicità
***SO.G.EDI.* srl**
Busto Arsizio - via Seneca, 12
Tel. 0331.302590
sogedipubblicita@gmail.com

Autorizzazione Tribunale di Milano
n. 35 del 28/1/1995

Stampato in 8.300 copie,
distribuito gratuitamente
a tutte le famiglie residenti

Lettere e segnalazioni
I lettori che volessero inviare
interventi o segnalazioni
sono pregati di farli pervenire a:
Redazione La voce di Corbetta
presso Urp, alla seguente mail:
comunicazione@comune.corbetta.mi.it

Tutti gli scritti dovranno recare nome, cognome, indirizzo e numero di telefono (facoltativo).

RICEVERE A CASA UNA COPIA DI *LA VOCE DI CORBETTA* È UN TUO DIRITTO

In caso di mancato recapito del giornale rivolgiti a:
***SO.G.EDI.* srl**
telefono
0331.302590
e-mail
sogedistampa@gmail.com

In questo numero

Dal Sindaco
3 Editoriale del Sindaco
5 Parliamo di Bilancio
News dal Consiglio Comunale
6 Vinti quattro nuovi bandi: 170.000 per nuovi interventi sul territorio corbettese
7 Sicurezza stradale: nuovi impianti semaforici per ipovedenti e maggiore sicurezza per il semaforo di via Repubblica/Terranova/Monterosa
8 Corbetta Comune Europeo dello Sport: un anno da ricordare!
9 Parcheggi e sanzioni: facciamo chiarezza
Buon Natale e felice anno nuovo
Dagli Assessori
10 25 Novembre: Giornata internazionale contro la violenza sulle donne
12 Piano di azioni positive 2019 - 2021
Buone feste
13 Nuovo Servizio Taxi
15 Un anno di Biblioteca Comunale
16 A proposito di Protezione Civile
17 Aspettando il Natale a Corbetta
18 Un 2019 all'insegna del fare
Isola della Solidarietà
20 Consiglio Comunale dei Ragazzi
21 Festa del Ringraziamento
Contributi per le spese scolastiche
22 Un parco nuovo in via Repubblica
Auguri di Buone Feste
23 Dicembre 2018, giro di boa
Farmacia
26 Dalla nostra Farmacia Comunale
Gruppi consiliari
27 La parola a... Viviamo Corbetta
28 La parola a... Forza Corbetta
29 La parola a... Partito Democratico
30 La parola a... Lega Nord Salvini
31 La parola a... Movimento 5 Stelle

Editoriale del Sindaco

L'atmosfera che si respira durante il mese di Dicembre è la più sensazionale dell'anno: valori tradizionali, luci calde e sapori unici che rendono speciale questo periodo. L'attesa del Santo Natale cattura davvero tutti, dai più piccoli ai più grandi, ed è senz'altro la festa più attesa, un'occasione per ritrovarsi e simbolo di vero messaggio di pace.
Dicembre è anche il mese in cui si tirano le somme, si fanno bilanci rispetto ai progetti e alle iniziative portate a termine e, si gettano le basi per le attività dell'anno che arriverà.
All'inizio del 2018, abbiamo presentato un importante progetto per la promozione e la partecipazione delle donne all'attività sportiva (SW-UP) grazie ad un finanziamento Europeo; le attività sportive, partite a settembre e tutt'ora in corsa, vedono la partecipazione sia di dipendenti comunali sia di cittadine corbettesi.

Nel 2018 Corbetta è stata nominata **Comune Europeo dello Sport** e tanto abbiamo lavorato, insieme alle associazioni cittadine, su progetti e attività di inclusione sociale. Il progetto Baskin della CBC Basket School, insieme a La Quercia Onlus e alla Fondazione Ticino Olona è realtà; questa proposta innovativa mette in discussione "la rigida struttura degli sport ufficiali" e permette la partecipazione attiva di giocatori con qualsiasi tipo di disabilità (fisica e/o intellettiva) insieme a normodotati. Un'altra azione concreta di aiuto e sostegno alla promozione della pratica sportiva, riconfermata anche per l'anno 2018, è stata il bonus sport.
Con orgoglio abbiamo ospitato una tappa del Giro Rosa femminile, un evento ciclistico d'impatto internazionale, che sabato 8 luglio ha acceso i riflettori di televisioni e canali multimediali sulla nostra Città.
Domenica 16 Settembre, Corbetta ha battuto il Guinness World Record: alla presenza di numerosi cittadini abbiamo strappato il record di tiri liberi a canetro detenuto dalla squadra statunitense dei Dallas.

In termini di **opere pubbliche** abbiamo ottenuto lo svincolo di 888mila euro per realizzare importanti interventi a favore di edifici e manutenzioni: il totale rifacimento dell'impianto di riscaldamento della scuola La Favorita, la sistemazione degli impianti sportivi, la sponda del fontanile di Soriano e la bonifica dell'amianto sulla copertura della sede Comunale. Nel periodo estivo siamo intervenuti ristrutturando completamente la pavimentazione dell'asilo nido e sostituendo la recinzione di Villa Pagani.
Un'opera che Corbetta aspettava da moltissimi anni, la nuova Sala Polifunzionale, è diventata realtà proprio quest'anno. All'inaugurazione, sabato 8 settembre, tanti cittadini interessati hanno visitato la nuova sala intitolata all'ex Sindaco di Corbetta Aldo Salvi. Tutti hanno potuto apprezzare le nuovissime aule della scuola secondaria di primo grado, arredate con tecnologie innovative e moderne.
In materia di **sicurezza**, il 2018 è stato un anno importante per il corpo di Polizia Locale, che grazie all'installazione di nuove tecnologie, ai numerosi posti di blocco e alle pattuglie serali ha concretamente lavorato per la sicurezza di tutti i cittadini. Un altro significativo intervento della Polizia Locale riguarda l'individuazione sul territorio comunale dei soggetti già destinatari di un decreto di espulsione per il loro allontanamento definitivo: se da un lato siamo impegnati ad aiutare le persone in difficoltà

MARCO BALLARINI

continua a pagina 4

economica, dall'altro crediamo che chi non rispetta le norme vigenti non ha il diritto di rimanere nel nostro Comune e, per coloro che non rispettano le regole non c'è più posto a Corbetta.
Infine, anche in campo **sociale** voglio ricordare alcuni significativi progetti di quest'anno, partendo dalla campagna di prevenzione dell'ictus cerebrale, che ha fornito la possibilità ai cittadini di età compresa tra i 65 e 75 anni di effettuare uno screening gratuito, l'Amministrazione Comunale con uno stanziamento pari a 100mila euro ha confermato i bonus a sostegno delle famiglie in cui sia presente una persona in condizione di fragilità.
Il settore **sviluppo locale** si è particolarmente impegnato nella pianificazione di innumerevoli eventi ed iniziative nell'arco di tutto il 2018; grazie alla collaborazione con le associazioni cittadine, anche per questo fine 2018, sono state realizzate le iniziative della rassegna Aspettando il Natale a Corbetta che ci stanno accompagnando con gioia all'arrivo del Natale.
Non mi resta che formularvi i miei più sinceri e sentiti auguri di Buon Natale e sarò ancora più contento di poterveli esprimere personalmente sabato 22 Dicembre alle ore 17.00 presso la nuova Sala Polifunzionale, dove ci attenderà un brindisi tutti insieme.

Il Sindaco
Marco Ballarini

TECNOCASA®
FRANCHISING NETWORK

Affiliato: **Studio MANTOVANI**
di Luca Mantovani
CORBETTA Via Mazzini, 16
02.97.79.858 - 02.97.71.992
E-mail: mihl5@tecnocasa.it
TECNOCASA CORBETTA

CORBETTA: CASA DI CORTE. In intimo cortile ubicato nel cuore del paese, trilocale su due livelli collegati da una scala interna. Possibilità di accorpare a parte un rustico su due livelli recuperabile ai fini abitativi presente all'interno del cortile. **€ 90.000** *CL. "G" - IPE 184,81*

CORBETTA: Nel cuore del centro storico, PORZIONE DI CORTE da ristrutturare con possibilità di creare più unità abitative o un'unica soluzione di ampia metratura.
Consegna immediata. **€ 127.000**
CL. ESENTE

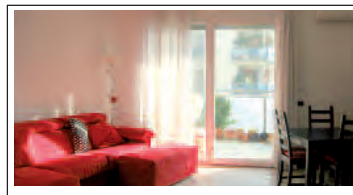

CORBETTA: TRILOCALE in contesto condominiale edificato in classe "A", luminoso e panoramico appartamento con cucina abitabile doppi servizi e terrazzo sfruttabile. Ottime finiture. Completo di box singolo.
€ 182.000 *CL. "A" - IPE 23,08*

CORBETTA: In contesto di nuova costruzione disponiamo di un QUADRILOCALE disposto su due livelli con doppia esposizione e giardino privato. Possibilità box a parte. **€ 269.000**
CL. "A" - IPE 14,78

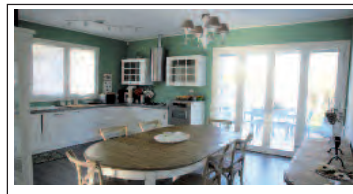

CORBETTA: VILLA SINGOLA completamente ristrutturata nel 2015 disposta su unico piano con taverna e giardino privato di 550 mq.
Box doppio e rustico recuperabile a fini abitativi. **€ 469.000**
CL. "A 1" - IPE 74,31

OGNI AGENZIA HA UN PROPRIO TITOLARE ED È AUTONOMA

Il presente stampato non costituisce elemento contrattuale. Offerte valide salvo il venduto.

segue da pagina 3

Parliamo di Bilancio

Far quadrare il bilancio comunale e le necessità di tutti non è facile, non lo nascondo, però nell'approvare i dati previsionali dei prossimi **tre anni sono molto soddisfatto perché siamo riusciti a NON aumentare le tasse comunali, non dimenticare chi ha difficoltà serie, continuando allo stesso tempo con gli investimenti per rendere ancora più bella la nostra Corbetta**.
Quest'anno per la prima volta da diverso tempo, il Governo ha dato la possibilità ai comuni di aumentare le tasse comunali: **a Corbetta abbiamo deciso di non alzare alcuna tassa!**

Daremo un **aiuto alle famiglie in difficoltà** destinando fin da subito una cifra pari a 50.000 euro. Inoltre abbiamo **confermato tutti i bonus** per i nuovi nati, le famiglie fragili con disabili o anziani e il bonus sport.
Nel frattempo avvieremo nel 2019 il più grande programma di asfaltature stradali mai fatto a Corbetta, oltre a diverse opere pubbliche già progettate.

MARCO BALLARINI

News dal Consiglio Comunale

Nell'ultimo Consiglio Comunale, la maggioranza ha approvato l'ultima variazione del bilancio 2018 e il bilancio del comune di Corbetta dei prossimi tre anni. Dico la maggioranza perché una parte della minoranza, dopo aver votato a favore 13 punti all'odg (10 erano allegati propedeutici al bilancio di previsione) senza aver avuto nulla da dire, ha abbandonato l'aula dicendo che c'erano troppe pagine da leggere e non sono riusciti a prepararsi, l'altra parte si è detta contraria al bilancio senza spiegare cosa avrebbero modificato, senza aver presentato alcuna proposta.
Credo che se un partito politico o un consigliere abbiano delle proposte migliorative per la città non le debbano solo paventare alla stampa, invece, per quasi tutti gli argomenti, le uniche parole pronunciate dalla minoranza sono state: "astenuto", "contrario".
Poi il solito imbarazzante silenzio…
Qui il link per rivedere il consiglio: https://livestream.com/comunecorbetta/events/8469363

POLIAMBULATORIO MEDICO SPECIALISTICO
Ellemme Body Health
MEDICINA ESTETICA:
SETTIMANA DAL 7 AL 12 GENNAIO 2019
PRENOTA I TRATTAMENTI DI MEDICINA ESTETICA IN PROMOZIONE
Tutti i martedì e i giovedì a disposizione un medico estetico
chiama o vieni a trovarci per scoprire
il nostro poliambulatorio con tutte le offerte
CORBETTA - via Simone da Corbetta 29/A - Telefono 02.91472877
Mobile 348.1518267 - info@poliambulatorioebh.it
Poliambulatorio Ellemme Body Health - www.poliambulatorioebh.it

Vittoria Assicurazioni
AGENZIA MILANO SAN SIRO
Essegi Assicurazioni snc
Via A. Capecelatro 75 - 20148 Milano
SEDE DI CORBETTA
c/o Studio Caimi di Caimi Francesca
Via Monte Nero 29 - 20011 Corbetta (MI)
Tel. 02-9777613 • assicurazioni@studiocaimi.info
www.vittoriaassicurazioni.com

Vinti quattro nuovi bandi: 170.000 per nuovi interventi sul territorio corbettese

In questi mesi Amministrazione e uffici comunali si sono molto impegnati sul fronte dei bandi di gara; voglio fare una premessa, i bandi rappresentano un'importante occasione **per ottenere finanziamenti per realizzare opere fondamentali**, senza la partecipazione e la vittoria di tali bandi, difficilmente si riuscirebbero a portare a termine interventi di manutenzione o di restyling. La partecipazione richiede lavoro e tempo, sia da parte dell'Amministrazione e, soprattutto, da parte dei dipendenti: **nessuno regala soldi a pioggia**.

Quattro sono stati i bandi vinti in questo mese, che ci permetteranno di realizzare altrettanti interventi.

Bando parchi inclusivi di Regione Lombardia: è un contributo a fondo perduto per la realizzazione di opere e lavori di adeguamento di parchi gioco comunali per favorire la fruibilità dei minori con disabilità. Grazie a questo bando il Comune di Corbetta sta già sistemando un parco che diventerà inclusivo. Dalla partecipazione a questo bando abbiamo ottenuto 25.000 euro.

Bando manutenzione edifici scolastici: è un bando di Regione Lombardia che prevede contributi straordinari per la manutenzione degli edifici scolastici. Il Comune di Corbetta ha ottenuto ben 50.000 euro che saranno destinati a un importante adeguamento rispetto alla normativa antincendio presso l'edificio della scuola La Favorita.

Bando videosorveglianza: è un progetto del Ministero degli Interni, grazie al quale aumenteremo la videosorveglianza per incrementare la sicurezza sul territorio grazie alla cifra pari a 20.000 euro.

Bando interventi a favore dei bambini 0-6 anni (è il bando di programmazione regionale degli interventi relativi al sistema integrato di educazione e istruzione dalla nascita fino ai 6 anni): abbiamo ottenuto circa 80 mila euro per interventi verso la prima infanzia.

OBIETTIVI RAGGIUNTI

NUOVI PROGETTI

- impianti semaforici per ipovedenti;
- nuovi impianti di videosorveglianza;
- manutenzione straordinaria edificio scuola La Favorita;
- parco inclusivo in via Repubblica e inizio del restyling di tutti i parchi cittadini;

A BILANCIO

50.000 euro a favore delle famiglie in difficoltà

500.000 euro per asfaltatura NON rattoppo strade di Corbetta

Sicurezza stradale: nuovi impianti semaforici per ipovedenti e maggiore sicurezza per il semaforo di via Repubblica/Terranova/Monterosa

Per migliorare la sicurezza degli impianti semaforici e adeguarli alle necessità dei non vedenti abbiamo deciso di intervenire con un progetto che preveda l'installazione di dispositivi acustici e guide tattili per ipovedenti in tutti i semafori di Corbetta.
Grazie all'ausilio di questa tecnologia garantiamo maggiore sicurezza alle persone affette da disabilità visiva e facciamo un deciso passo avanti nell'abbattimento di "barriere architettoniche" a favore di una città veramente inclusiva.
Per questa attività abbiamo partecipato a un bando del Ministero delle Infrastrutture e dei Trasporti, a cui abbiamo chiesto 20 mila euro.
Questo ci permetterà, nel contempo, di avviare i lavori di ammodernamento di tutti gli impianti semaforici della città.

In tema di sicurezza stradale stiamo portando avanti un progetto che riguarda l'incrocio di via Repubblica/Terranova/Monterosa dove è collocata la Caserma dei Pompieri.
Questo incrocio è stato teatro di diversi incidenti in passato per cui è necessario fare delle migliorie.
Sarà un intervento da realizzare in più passaggi, per aumentarne la sicurezza, la visibilità e cercare di diminuire in modo significativo il numero degli incidenti che vi si verificano.
La prima parte degli interventi è già terminata e prevedeva la sostituzione delle lampade originarie con quelle a LED, più visibili di sera e con la nebbia. Inoltre, abbiamo installato i segnalatori acustici per ipovedenti. Nel corso del 2019, installeremo anche un sistema di controllo delle infrazioni semaforiche, per scoraggiare chi attraversa col rosso, mettendo in pericolo se stesso e gli altri.

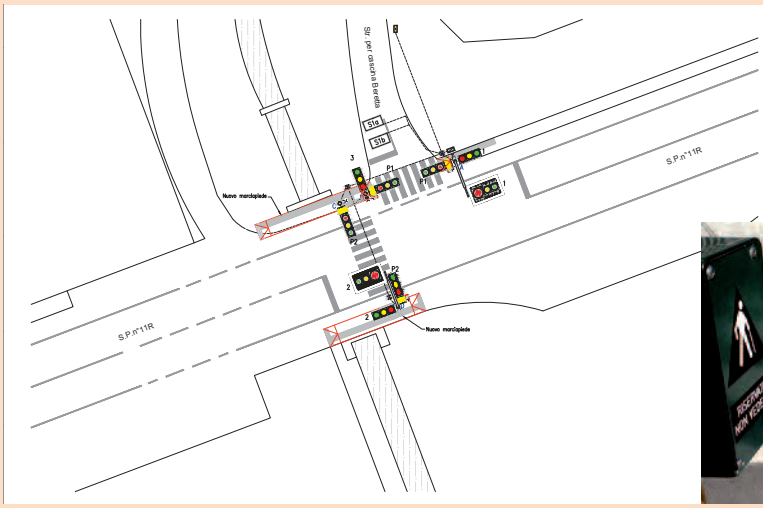

MARCO BALLARINI

Corbetta Comune Europeo dello Sport: un anno da ricordare!

I consiglieri **Elisa Baghin** e **Sergio Grittini** si sono recati alla sede del Coni a Roma, il 12 novembre per l'ultima cerimonia, quella conclusiva, di celebrazione delle realtà come la nostra che nel 2018 hanno avuto il titolo di Comune Europeo dello Sport.
È stato un anno davvero denso d'iniziative, attività ed eventi: la nascita della squadra di baskin, il bonus sport, il Giro Rosa, il Guinness World Record, il progetto SwUp e le mille attività grazie alle quali i corbettesi si sono avvicinati di più allo sport.

Voglio ringraziare chi ha arricchito con i contenuti questo titolo, soprattutto impegnandosi a mettere "sotto lo stesso tetto" la parola sport con la parola inclusione, le associazioni sportive e gli uffici comunali che tanto hanno lavorato in questi mesi.

Parcheggi e sanzioni: facciamo chiarezza

Tante sono state le polemiche, in questi giorni, rispetto alle diverse sanzioni per divieto di sosta.

1) Via I Maggio (zona mercato) è una via a doppio senso di marcia con una pista ciclabile, dove transita l'autobus di linea. Parcheggiare a lato strada è pericoloso, si restringe notevolmente la carreggiata causando pregiudizio per pedoni e ciclisti che fruiscono dell'area, a maggior ragione al sabato, per via della presenza del mercato settimanale, ecco perché l'estensione del divieto a questa giornata.
2) Disco orario: i parcheggi con limitazione del tempo di sosta servono per dare la possibilità a diverse persone di utilizzare il medesimo parcheggio, in momenti diversi, soprattutto nelle vicinanze delle attività commerciali. Parcheggiare in zona disco tutto il giorno un'automobile toglie posti utili ad altri cittadini che devono fare commissioni o acquisti.
3) Centro storico: Corbetta ha il più bel centro storico della zona. È davvero brutto vedere le auto sparse in sosta sul corso, anche se solo per 5 minuti, perché rendono pericoloso il passaggio di pedoni e biciclette, che sono poi costrette a transitare invadendo la strada. Abbiamo creato tre posti ex novo per una sosta lampo in piazza del Popolo, proprio per evitare che le persone che hanno necessità di fermarsi brevemente per delle commissioni non debbano lasciare l'auto in divieto sul corso. L'uso scorretto di questi stalli di sosta vanifica l'intenzione dell'Amministrazione di garantire la maggior fruibilità possibile delle attività commerciali situate nel centro storico.

Queste le principali motivazioni per cui sono state elevate diverse sanzioni in questo periodo.
Chiedo la collaborazione di tutti voi per rendere più facile, bello e sicuro girare per la nostra bella città.

Buon Natale e felice anno nuovo

Nell'augurare a tutti voi di passare un sereno Natale e un 2019 in cui non vi manchi la serenità e l'affetto dei vostri cari, Vi invito sabato 22 dicembre alle ore 17:00 presso la nuova sala polifunzionale in piazza Primo Maggio per un brindisi tutti insieme.
Essendo al termine di

questo 2019 vorrei ringraziare tutte le persone che hanno reso possibile i risultati raggiunti fino ad ora e i servizi per la nostra Corbetta, in primis la squadra che con me sta amministrando la nostra città, i dipendenti comunali, i volontari e le associazioni.

25 novembre: Giornata internazionale contro la violenza sulle donne

LINDA GIOVANNINI

Alla presenza di tanti cittadini e di molte autorità civili, domenica 25 novembre Corbetta è stata teatro di un'importante giornata di sensibilizzazione contro la violenza di genere.
Grazie a chi, lontano da ogni colore politico, c'è stato fino alla fine, partecipando all'emozionante spettacolo "VIO-LE-NZA Sostantivo femminile" a cura Scuola d'Arte "Il Mosaiko", in cui le attrici hanno interpretato in maniera toccante il conflitto interiore di una donna vittima di violenza.

Un grazie speciale anche all'artista corbettese Giuliano Grittini che anche quest'anno ha dedicato il suo tempo per riqualificare una vecchia panchina allestita nel Parco di Viale Repubblica, incidendola con una bellissima frase di Alda Merini.
E ancora grazie al Comitato Parco della Repubblica, che seppur da poco eletto, ha

accolto l'appello dell'Amministrazione, aiutando nell'organizzazione e nell'allestimento, alle instancabili Donne del CIF, sempre presenti in prima linea, alle Forze dell'ordine intervenute e ai Vigili del fuoco di Corbetta.

"Il peccato più grande è fare del male a chi ti vuole bene" (A. Merini)

Piano di Azioni Positive 2019 - 2021

Un ulteriore segno concreto dell'impegno dell'Amministrazione in merito alle Pari Opportunità è rappresentato dall'adozione del Piano delle Azioni Positive, uno strumento per offrire a tutte le lavoratrici ed ai lavoratori la possibilità di svolgere le proprie mansioni in un contesto lavorativo sicuro e attento a prevenire, per quanto possibile, situazioni di malessere e disagio.
L'assicurazione delle pari opportunità va raggiunta rafforzando la tutela dei lavoratori e delle lavoratrici e garantendo l'assenza di qualunque forma di violenza morale o psicologica e di discriminazione, diretta e indiretta, relativa all'età, all'orientamento sessuale, alla razza, all'origine etnica, alla disabilità, alla religione e alla lingua, senza diminuire l'attenzione nei confronti delle discriminazioni di genere.
Nel Comune di Corbetta il 65% dei dipendenti sono donne. Restringendo il campo all'area delle posizioni organizzative, la presenza femminile rimane comunque alta, pari al 57%.
Valorizzare le differenze è un fattore di qualità dell'azione amministrativa: attuare le pari opportunità significa, quindi, innalzare il livello di qualità dei servizi con la finalità di rispondere con più efficacia ed efficienza ai bisogni dei cittadini.
Le amministrazioni pubbliche hanno il dovere di svolgere un ruolo propositivo e propulsivo per la promozione ed attuazione concreta del principio delle pari opportunità e della valorizzazione delle differenze nelle politiche del personale, attraverso la rimozione di forme esplicite ed implicite di discriminazione e per l'individuazione e la valorizzazione delle competenze delle lavoratrici e dei lavoratori.

Buone Feste

Quest'anno i miei auguri voglio farli in compagnia di alcune "amiche" speciali: alcune ospiti della RSA e le volontarie delle associazioni corbettesi, che negli ultimi mesi hanno dedicato un po' del loro tempo leggendo insieme agli anziani.

Perché il loro spirito altruistico e l'entusiasmo con cui affrontano ogni iniziativa per il bene degli altri possa esserci d'esempio ogni giorno, **indice di quanto il bene generi sempre bene!**
Essere buoni significa anche essere capaci di donare il Bene di cui si è partecipi senza desiderare nulla in cambio!
I miei più sinceri auguri di Buone feste a tutti voi!

Nuovo Servizio Taxi

Dopo un intenso lavoro degli uffici preposti, siamo riusciti a realizzare un progetto che potesse offrire ai nostri cittadini un servizio di trasporto non di linea, ottenendo una licenza TAXI per la città di Corbetta.

GIULIANO GUBERT

Un servizio che va a integrare il trasporto pubblico locale e cerca di facilitare lo spostamento per chi deve andare a fare una visita in ospedale o a trovare un parente in RSA, alla stazione ferroviaria di Santo Stefano Ticino/Corbetta, all'aeroporto di Malpensa ora che il taxi è disponibile (anche su prenotazione) non siamo più obbligati a chiedere ad amici o parenti di accompagnarci o venirci a prendere. Il taxi, che dalle ore 8.00 alle 18.00 staziona nel posteggio in piazza Beretta

continua a pagina 14

angolo via Mazzini, è un servizio anche per le attività commerciali (principalmente B&B, hotel, affitta camere ecc.) che hanno la necessità di proporre al proprio cliente un servizio che faciliti l'arrivo o la partenza da e per Corbetta.

segue da pagina 13

Un anno di Biblioteca Comunale

GIULIANO GUBERT

La nostra Biblioteca organizza durante l'anno un fittissimo calendario d'iniziative ed eventi. La biblioteca propone iniziative di divulgazione della cultura sotto forma di laboratori per i più piccoli, incontri per la lettura di libri, concorsi letterari, uscite serali a Milano

per assistere a mostre, spettacoli, commedie, musical e ancora premi culturali, incontri con scrittori di fama nazionale per approfondimento di diversi generi di letteratura, incontri con appassionati di musica o film e tanto altro. Ne cito alcuni: La scienza in piazza, Premio letterario Biblioteca Comunale di Corbetta, Aperitivo letterario, Presenta il tuo libro in biblioteca, Book club, Film club, Music

club, Corbetta biblioday, Invito a teatro a Milano, Missione lettura, Premio Culturale Città di Corbetta, Nati per leggere, i nuovi corsi dell'Università della terza età e tempo libero.

Stiamo anche proseguendo il lavoro di catalogazione e digitalizzazione del patrimonio dell'archivio Gianni Saracchi e il progetto di valorizzazione culturale della nostra città.

Non mi resta che invitarvi a vivere ancor di più la biblioteca che come ribadito non è solo un luogo di consultazione e prestito libri ma molto di più.

A proposito di Protezione Civile

GIULIANO GUBERT

I componenti del gruppo di Volontari della Protezione Civile, durante i giorni 26, 27 e 28 ottobre hanno organizzato assieme ad altri gruppi di Protezione Civile una esercitazione. Un campo base a Bareggio con tende per la cucina e per il riposo notturno è stato allestito per accogliere i volontari che durante la giornata, ma anche in orari serali, si sono esercitati. Sono stati

due giorni di lavoro intensi e faticosi, resi ancor più complicati dalla pioggia, ma alla consegna degli attestati di partecipazione assieme ai sindaci delle altre città coinvolte, la soddisfazione dei volontari per aver preso parte a questa iniziativa è stata ampiamente ripagata.

Aspettando il Natale a Corbetta

Anche quest'anno nel mese di dicembre abbiamo organizzato un ricco calendario di iniziative ed eventi natalizi. Il primo dicembre con l'accensione dell'albero in Piazza del Popolo e attrazioni per tutti i cittadini, ma soprattutto per i più piccoli che vivono il Natale come la festa delle feste, abbiamo dato il via a un mese ricco di iniziative.
Anche i successivi weekend sono stati apprezzati con il film proiettato in sala polifunzionale, l'iniziativa Dona un Dono, la mostra dei Presepi, le manifestazioni nelle frazioni di Castellazzo, Soriano e la Pobbia.
Desidero ringraziare tutti i dipendenti comunali, le associazioni OPS! e il Mosaiko, il Comitato Malpaga per l'impegno e la professionalità che ci hanno permesso di ottenere ottimi risultati. **Auguro a loro e a tutti i cittadini buon Natale e buon 2019**.

CHIARA LAVAZZA

Un 2019 all'insegna del fare

Dopo i primi mesi di assestamento per il cambio di assessorato, ho lavorato e collaborato con gli uffici comunali, le associazioni cittadine per poter vedere realizzati nuovi progetti e gettare le basi per l'anno 2019 che sarà sicuramente all'insegna del fare!
Trovate nei testi sottostanti un breve report delle attività intraprese.

Isola della Solidarietà

Sabato 15 dicembre, in Piazza del Popolo, si è svolto un tradizionale appuntamento natalizio, l'Isola della Solidarietà, un pomeriggio in cui i ragazzi di tutte le scuole hanno potuto mostrare e vendere i lavoretti fatti da loro. Quest'anno l'Isola della Solidarietà ha un appuntamento speciale, si festeggiano i 20 anni dal primo evento; il pomeriggio è stato ricco di spettacoli e canti, ringrazio la Città dei Bambini per aver organizzato con le nostre scuole questo momento insieme. La vendita dei lavoretti servirà ad aiutare e sostenere realtà territoriali e missioni.

Venerdì 7 dicembre, tutte le scuole dell'infanzia statali e parrocchiali e alcuni nidi si sono dati appuntamento in Piazza del Popolo per un momento di festa, gioco tutti insieme; i bambini hanno inoltre decorato gli abeti natalizi che rallegrano il nostro corso.

Consiglio Comunale dei Ragazzi

Lunedì 19 novembre ho partecipato per la prima volta al Consiglio Comunale dei Ragazzi in veste di Assessore all'Istruzione. È stato un pomeriggio molto interessante e proficuo, tante le idee e i consigli arrivati dai ragazzi. Spero di poter lavorare con loro per migliorare Corbetta (adattandola anche alle loro esigenze).
I temi affrontati sono stati diversi: gli eventi natalizi che vedono protagonisti proprio i ragazzi, nuove proposte per i parchi, per la sicurezza e per la pulizia della città.

Premiati gli alunni meritevoli

Sabato 15 dicembre, presso la sala polifunzionale "A. Salvi" abbiamo conferito agli alunni residenti a Corbetta i "Premi al merito", riconoscimenti a chi ha raggiunto ottimi risultati scolastici nell'anno 2017/2018. Sono stati riconosciuti i meriti scolastici sia dei ragazzi della scuola secondaria di primo grado che della scuola secondaria di secondo grado.
Sono stati ben 46 i ragazzi premiati, a tutti loro auguro un futuro ricco di riconoscimenti nella loro "carriera" scolastica e lavorativa.

Festa del Ringraziamento

CHIARA LAVAZZA

"La giornata del Ringraziamento, ogni anno, ci invita a non dimenticare i frutti della terra e all'intera realtà del mondo agricolo.".
Domenica 2 dicembre nella frazione di Cerello si è tenuta la consueta Festa del Ringraziamento, una ricorrenza molto sentita da tutta la frazione, soprattutto dagli agricoltori e coltivatori diretti della zona. Dopo la celebrazione della messa, don Paolo Vignola ha benedetto i trattori, le macchine agricole e tutti i presenti.

Contributi per le spese scolastiche

Grazie alla partecipazione a un bando di Regione Lombardia abbiamo ottenuto un contributo economico per aiutare le famiglie nelle spese scolastiche. Il contributo erogato **è un aiuto economico per il sostegno alla frequenza scolastica e l'acquisto di materiale didattico destinato agli alunni che frequentano la scuola primaria**. Siamo coscienti che l'impegno economico delle famiglie nell'ambito scolastico è gravoso e proprio per sostenere chi ha maggiori difficoltà abbiamo deciso di partecipare a questo bando.

Un parco nuovo in Via Repubblica

CHIARA LAVAZZA

Un ulteriore bando di regione Lombardia a cui abbiamo partecipato è quello inerente ai parchi inclusivi.
Abbiamo ottenuto un contributo economico pari a 25.000 € per la realizzazione di un parco inclusivo.
Il restyling dell'intera area è già in atto e stimiamo di chiudere i lavori entro il 31 dicembre e poterlo utilizzare con l'arrivo del nuovo anno.
Questo intervento è il primo di una serie di azioni che abbiamo deciso di intraprendere per **riqualificare e migliorare i parchi di tutta Corbetta rendendoli più attrezzati e più vivibili**.

"Che il calore e le luci di questo Natale e di queste feste entrino in tutte le case portando gioia e serenità"

I miei più sinceri auguri di Buone Feste!

Dicembre 2018, giro di boa

Dicembre 2018 corrisponde al cosiddetto "giro di boa" della legislatura iniziata nel 2016 e che vedrà la sua naturale conclusione nella primavera del 2021.
L'anno che sta per concludersi ha visto la nostra Città protagonista in diversi ambiti: sport, sicurezza, istruzione e cultura.
Nel mese di febbraio ho fatto parte insieme ad una piccola delegazione all'inizio dei lavori del progetto SW-UP (Sport for Women in Urban Places), un progetto dedicato alle donne affinché possano svolgere attività fisica in Città e all'aperto. Diverse Associazioni e Città Europee (tra cui la capitale della Bulgaria, Sofia e Guimaraes in Portogallo), tra cui Corbetta hanno aderito all'invito di ALDA (European Association for Local Democracy), Ente creato dal Consiglio Europeo nel 1999 e che si dedica alla promozione della partecipazione dei cittadini a livello locale.
Su invito dell'Equipe Corbettese, ho presenziato alla gara ciclistica valida per il campionato regionale juniores. Qui ho avuto l'occasione di conoscere il campione di ciclismo e medaglia d'oro alle Olimpiadi di Roma '60: Marino Vigna. Un campione molto attento ai cambiamenti che lo sport ciclistico ha vissuto negli anni.

Il 2 giugno abbiamo celebrato il 70° anniversario dell'entrata in vigore della nostra Costituzione. Alta la partecipazione di Associazioni e cittadini e, soprattutto, dei giovani ai quali è stato ricordato l'insegnamento della lotta per la Libertà impressa nella nostra Carta fondamentale.
Per lo sport la nostra Città è stata indiscussa protagonista: il GiroRosa dove la nostra Città ha saputo donare, in uno sforzo di tutti, uno spettacolo indimenticabile. Il Guiness World Record del basket con la CBC di Corbetta.
A settembre abbiamo finalmente inaugurato la nuova Sala polifunzionale intitolata al Sindaco e Professore Aldo Salvi e le sei nuove aule della scuola Simone da Corbetta. Un lungo cantiere, una lunga attesa,

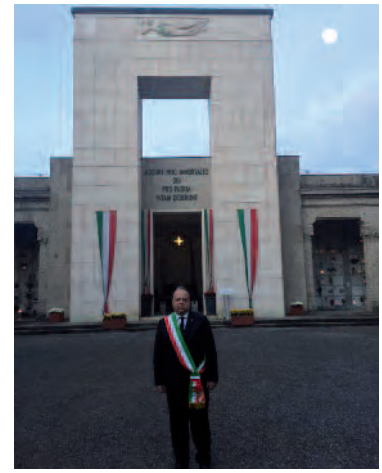

tanti disagi che alla fine hanno visto una nuova infrastruttura consegnata alla cittadinanza.
Nel mese di novembre, in occasione del centenario della fine della Grande Guerra, abbiamo onorato i nostri caduti leggendo i loro nomi uno ad uno. Un piccolo gesto ma pieno di sentimenti di Amore e sincera gratitudine. A Bergamo, ho reso omaggio al nostro concittadino Giuseppe Oldani morto a pochi giorni dalla fine del

conflitto.
La Cultura nel corso del 2018 ha avuto una serie di eventi che sono culminati nel mese di ottobre con la mostra di pittura della nostra concittadina Patrizia Comand: “La Nave dei Folli”. Un evento che abbiamo fortemente voluto organizzare e i risultati ci hanno dato notevole conforto. Oltre 1.700 sono stati i visitatori che sono passati in Comune a visitare questa stupenda opera. È stato un vero piacere condividere e assistere alle continue illustrazioni che l’artista ha voluto fare a tutti i visitatori (estasiati) dai più grandi ai più piccoli. Incluse le classi della scuola Simone da Corbetta e dei Padri Somaschi. Rinnovo il mio grazie agli sponsor e al Cif corbettese per il prezioso aiuto.
Il nostro Consiglio Comunale si è rinnovato. Il Consigliere Fulvio Rondena ha rassegnato, per motivi professionali, le proprie dimissioni. Al suo posto è subentrato il Consigliere Comunale Alberto Crotti. A Rondena il ringraziamento per quanto fatto in questi mesi di legislatura e, al tempo stesso al neo Consigliere Crotti l’augurio di buon lavoro per il bene della nostra Comunità.
Anche questo anno il Consiglio Comunale ha approvato il bilancio di previsione prima dell’inizio del nuovo anno. Un rinnovato segnale di efficienza della macchina Amministrativa. Di questo vanno ringraziati i dipendenti comunali per lo sforzo profuso nel raggiungimento di questo obiettivo.
Cari Corbettesi un vecchio anno se ne va e ci apprestiamo ad iniziarne uno nuovo. In queste giornate di festa godiamo del tempo insieme alle persone a noi più care. A tutti voi i miei più sinceri auguri per un Santo Natale di Pace e Amore e un 2019 ricco di successi.

FARMACIA COMUNALE DI CORBETTA SRL

Via Eugenio Villoresi 45/3 - 20011 Corbetta
Tel. 029770591 Fax 029770591

La farmacia dei cittadini

aperta 24 ore su 24 per 365 giorni all'anno

€ 19,90

La Farmacia Comunale di Corbetta Srl
è SEMPRE APERTA,
a Natale e Capodanno
24 ore su 24, 7 giorni su 7.

Seguici sulla nostra pagina ufficiale di Facebook Farmacia Comunale Corbetta per essere sempre aggiornato su novità e promozioni!

Iscriviti alla nostra newsletter collegandoti al sito http://www.farmaciacomunalecorbetta.com

Farmacia Comunale Corbetta Srl. Via Villoresi 45/3 - 20011 Corbetta (MI) tel: 02.97.70.591

LA PAROLA A... VIVIAMO CORBETTA

Natale è alle porte e l'aria che si respira nella nostra Corbetta è un qualcosa di meraviglioso, anche gli adulti tornano bambini, le luci, i colori e una magica atmosfera ci rende tutti un po' più sereni.
Anche quest'anno il Comune ha contribuito alla spesa delle luminarie e non sono certo mancati i tradizionali appuntamenti natalizi che sono tutt'ora in programmazione.

I mesi di ottobre e novembre sono stati ricchi di appuntamenti tra i quali diversi riguardanti la solidarietà e vari incontri informativi. Per citarne alcuni: la partita del sorriso a favore dei bambini di Dynamo Camp, a Bologna all'incontro annuale Re.A.Dy per uno scambio di informazioni tra le pubbliche amministrazioni contro ogni forma di discriminazione per orientamento sessuale e identità, la Giornata Internazionale contro la Violenza sulle Donne un tema importante e molto attuale. È partito il progetto dell'università del tempo libero e della terza età che ha registrato un boom di iscrizioni.

Nell'ultimo Consiglio Comunale abbiamo portato alcune variazioni di bilancio e l'approvazione del bilancio triennale, per i servizi sociali sono stati confermati dei contributi erogati negli ultimi anni che andranno a favore di tutte le famiglie al cui interno ci sono persone con fragilità anziane o disabili, un altro contributo andrà a favore delle famiglie in difficoltà economica.
Abbiamo ottenuto un contributo di oltre 70 mila euro, erogato da Regione Lombardia, a favore della fascia di età dei bambini da 0-6 anni.
Abbiamo vinto due nuovi bandi: uno di circa 20 mila euro per migliorare la videosorveglianza con l'installazione di nuove telecamere e l'altro di 25 mila euro per la messa in sicurezza di alcune piste ciclabili.
È stato approvato il progetto definitivo della pista ciclabile di Castellazzo De' Stampi, un'opera attesa da anni in particolare modo dagli abitanti della frazione, i lavori inizieranno nel 2019, dopo l'affidamento e l'aggiudicazione della gara.
Si sta lavorando per la realizzazione del primo parco inclusivo nel Comune di Corbetta, è stato confermato il più grande piano di asfaltatura degli ultimi anni mai fatto a Corbetta, l'anno prossimo si andranno a sistemare tutte quelle strade che necessitano, ormai da anni di manutenzione, partiranno i lavori per rifacimento della grotta del parco e sistemeremo il fontanile crollato a Soriano, ci sarà anche la sistemazione dell'arredo urbano dei nostri parchi.
Un altro importante servizio che è stato inaugurato nel mese di novembre è il primo servizio taxi del Comune di Corbetta, un servizio pubblico non di linea con tariffe agevolate svolto mediante il rilascio della nostra prima licenza taxi.
Che dire un 2018 ricco di tante novità e tanti progetti in corso, per questo noi di Viviamo Corbetta vi auguriamo di passare Buone Feste in famiglia e di continuare a sostenerci per un 2019 ricco di appuntamenti e di nuovi progetti.

LA PAROLA A... FORZA CORBETTA

CITTÀ DI CORBETTA... STRADA FACENDO

Siamo alla fine di questo anno 2018, e l'Amministrazione Comunale si prepara alle Feste di Natale e di Fine Anno con un brindisi rivolto ai Cittadini, per ringraziarli della loro partecipazione e della loro vicinanza, con le loro segnalazioni e i loro consigli.
Diceva il Presidente americano JFK: "non chiedete cosa può fare il vostro paese per voi, chiedete cosa potete fare voi per il vostro paese". È importante il rapporto con la cittadinanza, è il termometro della vita sociale, sia nella realizzazione delle grandi opere, ma soprattutto nelle esigenze che ognuno di Noi necessita quotidianamente.
Nell'ultimo Consiglio comunale del 29/11/2018, è stato approvato il **DUP** (Documento Unico di Programmazione) 2019-2021 che vede l'anno prossimo protagonista per la sistemazione delle vie di Corbetta periferia inclusa, un investimento di 300.000,00 €.
L'ufficio Tecnico ha svolto un lavoro di rilievo meticoloso per tutta la Città, per valutare i lavori più urgenti che i Cittadini hanno richiesto attraverso le loro segnalazioni. Un Progetto unico, che l'Amministrazione ha voluto e che rimane un esempio per i prossimi anni, fermo restando gli interventi quotidiani di urgenza.
Abbiamo deliberato 160.000,00 €, per sostenere 3 progetti del **Bilancio Partecipato**, "buono per i nuovi nati", "sostegno delle famiglie nelle 1e spese, (500,00 € a Famiglia)" e "Baskinscuola" per introdurre nella didattica e nel percorso formativo i propri alunni in una nuova disciplina sportiva. L'unica pecca, ha avuto una partecipazione scarsa alle serate a tema e un elettorato quasi deserto.
Per il **Tempo libero e l'Università della 3a età**, sono iniziati i 6 corsi, che riguardano: l'ABC delle Piante; il Dialetto; la Fotografia, Storia dell'Arte, la Maglia e il PC.
Come opportunità di lavoro, l'educazione ambientale all'interno del progetto **"Il Parco delle idee"**, che si è svolto a ottobre/novembre 2018.
Altri Fondi (22.000,00 €) sono stati elargiti, per le **Associazioni sportive, Comitati di quartiere e frazione**, presenti sul territorio. Un aiuto concreto da parte del Comune verso le realtà che operano sul nostro territorio.
Interessante il coinvolgimento dei bambini della scuola d'infanzia e primaria, in attività all'interno del progetto **"ConTempo"**, approvato dalla Regione Lombardia e finanziato dal Fondo Sociale Europeo, con il servizio "Laboratorio di Teatro", per un coinvolgimento dei bambini in modo attivo a livello razionale, emotivo e corporeo.
Sono stati approvati altri finanziamenti, come il **bonus cancelleria** (10.000,00 €), premi per gli Studenti meritevoli della scuola secondaria (10.000,00 €). Contributi che servono a dare un aiuto ai genitori, che faticano a far fronte alle spese per i figli.
Non mancano i fondi regionali per un aiuto concreto ai **Vigili del Fuoco** (13.760,00 €), aiutarli a migliorare le loro dotazioni e svolgere quotidianamente il loro lavoro volontario con sacrificio, mettendo a rischio la propria vita per gli altri. I Fondi serviranno per acquisti tecnici e strumentali, per garantire condizioni di lavoro in sicurezza.
Un'iniziativa di solidarietà è arrivata dalla **"Partita del Sorriso 2.0"**, per un sorriso ai bambini malati di 'Dynamo Camp'. Due compagini che si sono sfidate, tra le vecchie glorie dell'Inter e i personaggi dello spettacolo e giornalisti.
Per la **pista ciclabile di Castellazzo de' Stampi**, il Progetto è stato approvato definitivamente, i lavori inizieranno entro l'anno prossimo.
Dal 17/11/2018 è partito il servizio (storico) del **1^ Taxi**, Corbetta è tra le poche città dell'ovest milanese ad avere un servizio taxi. Un servizio che consentirà ai cittadini di raggiungere le destinazioni interne del perimetro urbano ed esterno (Stazioni, Ospedali e Aeroporti).
Ultimi interventi programmati grazie ai Fondi regionali, coinvolgono la scuola primaria 'La Favorita', per la **scala antincendio esterna** (50.000,00 €).
Un Progetto legato all'inclusione, riguarda l'installazione di giochi adatti ai ragazzi diversamente abili, nello specifico i giochi da sostituire al **Parco di via della Repubblica**, grazie a un Fondo regionale che ammonta a 25.000,00 €.
A fronte di tutte le opere pubbliche programmate per il prossimo triennio e gli aiuti concreti a varie realtà (bonus, contributi, fondi), l'Amministrazione non aumenterà nessuna tassa, e non metterà mano al portafoglio dei Cittadini.

Da Forza Corbetta Federalismo&Libertà, i migliori Auguri di Buon Natele e Felice Anno 2019, a Tutti i Cittadini di Corbetta.

LA PAROLA A... PARTITO DEMOCRATICO

IL MISTERO DELLA TARIP

Nel corso dell'ultimo consiglio comunale del 29 novembre uno dei 22 punti all'ordine del giorno riguardava il piano finanziario sulla raccolta dei rifiuti (TARIP) 2019.
Abbiamo chiesto al Signor Sindaco delucidazioni sulla modalità con cui questa tariffa verrà calcolata.
In particolare perché per il ritiro dell'indifferenziata (mastella) il cittadino paga per il numero di volte in cui viene esposta, quando invece al Consorzio dei Comuni dei Navigli paghiamo il peso totale dei rifiuti che vengono raccolti a Corbetta.
Questa modalità di calcolo ci sembra un enorme controsenso, poco importa se viene utilizzata anche da altri comuni.
Inoltre ci domandiamo: se le persone anziane non riescono a sollevare carichi pesanti ed espongono la mastella tutte le settimane o se per mancanza di spazio una famiglia è costretta ad esporre la mastella settimanalmente è giusto che paghi una tariffa più elevata?
Le risposte fornite dal Signor Sindaco non ci hanno soddisfatto!
Nuovamente abbiamo chiesto il costo della singola esposizione della mastella.
La risposta è che ad oggi non si può calcolare in quanto bisogna aspettare la fine dell'anno per conoscere il peso totale dei rifiuti indifferenziati che verranno conferiti (pensiamo che un discreto statistico sarebbe riuscito con i dati disponibili alla fine di ottobre a calcolare un previsione di chiusura anno plausibile).
A questo punto, un po' angosciati, ci chiediamo come il Consorzio dei Comuni dei Navigli stia calcolando le tariffe che in questi giorni i cittadini stanno ricevendo.
Le famiglie di Corbetta devono iniziare a preoccuparsi per l'arrivo di onerosi conguagli non previsti?
Se volete avere maggiori dettagli su questo punto vi suggeriamo di ascoltare la registrazione dello streaming del consiglio comunale disponibile sul sito del comune di corbetta o al seguente link
https://livestream.com/comunecorbetta/events/8469363/videos/184169697
Con l'occasione il Gruppo Consigliare del Partito Democratico desidera augurare alla comunità Corbettese i più sentiti auguri di Buon Natale e di felice anno nuovo.

LA PAROLA A... LEGA NORD SALVINI

In questi mesi non è mai mancato il nostro impegno sul territorio, incontrando quotidianamente i cittadini i quali, in situazioni di necessità e disagi, ci segnalano la loro problematica. Questa nostra attività ci permette di continuare a rimanere in stretto contatto con i corbettesi, permettendoci così di svolgere al meglio il nostro ruolo di consiglieri comunali.
EDILIZIA SCOLASTICA: nei mesi scorsi tanti sono stati i genitori che ci hanno segnalato casi d'infiltrazioni d'acqua all'interno delle aule e palestra del nostro Comune, inoltre qualche settimana fa ci è stato segnalato da alcuni testimoni la presenza di un topo all'interno della scuola elementare Favorita. Come Gruppo Lega ci siamo subito mossi chiedendo di poter effettuare un sopralluogo presso tutti gli edifici scolastici insieme ad un tecnico.
STRADE E VIABILITÀ: – già da diverso tempo ci siamo attivati per segnalare all'amministrazione comunale l'alta pericolosità dell'incrocio semaforico in prossimità della Caserma dei Pompieri. Tante sono state le segnalazioni e le proposte che abbiamo fatto per cercare di trovare delle soluzioni per mettere in sicurezza l'incrocio stesso. In tutto questo tempo non abbiamo ancora visto mettere in campo nessuna possibile soluzione e anche in queste settimane non sono mancati gli incidenti.
– VIA SAN SEBASTIANO – CROCIFISSO: un incrocio molto frequentato da molteplici pedoni, ciclisti e automobilisti, soprattutto nelle ore di entrata ed uscita degli alunni che frequentano le varie scuole, ma è anche uno stop molto poco rispettato. Ci siamo fatti carico della richiesta di alcuni cittadini e abbiamo chiesto all'Amministrazione Comunale di attivarsi per istallare dei dissuasori di velocità in maniera tale da far rallentare le auto. La notizia positiva è che l'amministrazione ha preso in considerazione la nostra proposta, quindi ora non resta che aspettare l'istallazione.
– VIA VECCHIA POSTALE – ZONA POBBIA: ad un anno di distanza da quando avevamo segnalato all'amministrazione comunale la richiesta di diversi interventi tra cui: il rifacimento della segnaletica stradale orizzontale di via Gobetti, Verri e Foscolo, l'allargamento della carreggiata di via vecchia postale con l'incrocio di Via Europa e la possibile valutazione della creazione di un'area giochi in via Verri angolo via Padre Luparo, non abbiamo ancora ricevuto risposte dall'amministrazione, abbiamo dunque presentato l'ennesima interrogazione per chiedere gli eventuali commenti e sviluppi positivi per la zona in oggetto.
– PARCO DI CASTELLAZZO: da diversi anni al parco comunale di Castellazzo de' Stampi sono presenti 2 porte da calcetto, molto utilizzate da tanti ragazzi che vivono il parco tutto l'anno. Nella primavera 2016 – dopo aver ricevuto la segnalazione da parte del comitato della frazione stessa per la pericolosità data dal deterioramento del legno di quest'ultime – l'amministrazione, giustamente, si era attivata per la sostituzione con 2 nuove porte da calcetto in ferro; tutto positivo se non fosse che qualche settimana fa le abbiano rimosse nonostante non fossero in cattivo stato e i cittadini ci hanno chiesto le motivazioni da rivolgere alla giunta, alla quale abbiamo rivolto un'interrogazione.
– GETTONE DI PRESENZA DEVOLUTO AI POMPIERI: come Gruppo Lega, in occasione del 4 Dicembre, Santa Barbara protettrice dei vigili del fuoco, abbiamo deciso di devolvere il nostro gettone di presenza all'associazione "amici dei pompieri volontari Corbetta".
Non è una grande cifra dal punto di vista economico però è sicuramente un piccolo gesto di riconoscenza per l'importante lavoro che svolgono ogni giorno.
CONSIGLIO COMUNALE DEL 29 Novembre 2019: 22 punti all'ordine del giorno. La nostra volontà di partecipare attivamente e in modo costruttivo, per dare risposte concrete ai cittadini, si scontra con l'impossibilità di leggere, interpretare ed approfondire gli argomenti contenuti nei "faldoni" che ci vengono consegnati da visionare. Già precedentemente avevamo chiesto che i Consigli Comunali venissero programmati a scadenze più ravvicinate e quindi con meno punti all'ordine del giorno, per consentire un approfondimento adeguato delle tematiche, ma l'Amministrazione, anche questa volta, non ha inteso raccogliere la nostra richiesta, rendendo inutile il nostro ruolo di consiglieri e facendoci prendere la decisione di abbandonare l'aula.

Che cos'è la Tarip??
È la tariffa puntuale che consente di pagare il servizio di raccolta rifiuti in base al volume della spazzatura indifferenziata prodotta.
Ma come funziona? La tariffa puntuale è composta da una parte fissa (che comprende per esempio i costi del personale, dello spazzamento, della raccolta) e da una parte variabile che dipende dall'effettiva produzione di rifiuti di ogni singola utenza e nella sostanza, dalla capacità del cittadino di differenziare.
Noi abbiamo sostenuto convintamente l'introduzione di questa nuova modalità di calcolo perché è sempre più necessario ridurre al minimo il rifiuto indifferenziato. Nel caso specifico del nostro comune più volte abbiamo sollevato parecchi dubbi sulle modalità scelte dall'amministrazione ovvero di stabilire la PARTE FISSA al 70% e la PARTE VARIABILE al 30%, così da non avere rischi né per il comune né per il consorzio, ma così facendo non si valorizza l'attento lavoro del cittadino!
Per andare verso questa importante direzione NOI come LEGA avremmo fatto una scelta diversa, abbassando la % di PARTE FISSA e alzando la % PARTE VARIABILE premiando così per davvero il lavoro dei cittadini.
Questo è stato uno dei principali motivi per il quale come Gruppo Lega NON abbiamo votato a favore in Consiglio Comunale il piano finanziario!
Per qualsiasi dubbio, richiesta o curiosità non esitate a chiedere informazioni presso gli sportelli competenti!

BUON SANTO NATALE A TUTTI I CORBETTESI
Il Gruppo della Lega augura a tutti i corbettesi un sereno Santo Natale 2018 pieno di gioia amore e serenità.

Riccardo Grittini 348 0318221
Annamaria Noè 347 7507278

LA PAROLA A... MOVIMENTO 5 STELLE

Innanzitutto vogliamo iniziare questo nostro ultimo articolo del 2018, ricapitolando alcuni avvenimenti degli ultimi mesi per i quali abbiamo già comunicato le nostre perplessità e che è giusto ricordare soprattutto dopo l'ultimo consiglio comunale del 29 novembre durante il quale si è votato in merito al piano economico-finanziario del nostro comune dei prossimi tre anni.

A proposito dei consigli comunali di questo anno, ci sono sembrati pochi e di conseguenza troppo articolati e lunghi. Soprattutto ora che i cittadini possono seguirlo via streaming, il consiglio comunale non può avere ben 22 punti! Anche il cittadino più avvinto e attento, rischia di addormentarsi davanti al PC al punto 15 se non prima! Soprattutto visto che la maggioranza non ha accolto la nostra proposta di ricevere i documenti in tempi ben più dilatati, ci sembra ingiusto ricevere 7 giorni prima del consiglio documenti per ben 22 punti fra cui il bilancio 2019-2021 di quasi 250 pagine! Sembra proprio che la maggioranza voglia sempre farci arrivare ai consigli comunali il più possibile impreparati...

Ricordiamo l'impennata delle entrate nelle casse del comune delle multe da parte della polizia locale durante questo 2018. Addirittura nel triennio 2019-2021 viene previsto un incasso di quasi 4.000.000 di euro per anno! Fermo restando che rispettare il codice della strada è un obbligo di legge ma anche morale e civico, i cittadini corbettesi dovranno stare molto attenti perché il nostro Comune ha deciso di finanziarsi scommettendo sulle nostre infrazioni!

A proposito di investimenti, rimaniamo di nuovo sbalorditi dal costo del restante tratto di pista ciclabile a Castellazzo: 1.750.000 euro che il comune pagherà fra il 2018 e il 2019. Una cifra esorbitante che speriamo non si concretizzi in un'altra pista poco curata come quella di Cerello.

Abbiamo apprezzato la piantumazione questo novembre di nuovi arbusti nel Bosco Urbano ma ci chiediamo cosa avessero mai quelli che noi avevamo proposto di piantare l'anno scorso... forse ciò che non andava era che facevano parte di un'iniziativa nazionale del Movimento Cinque Stelle?!

Nonostante il nostro voto a favore in merito all'applicazione del diritto di prelazione per la nuova farmacia da parte del Comune di Corbetta, siamo molto preoccupati per le cifre coinvolte in questo progetto. Da una parte il primo esborso da parte del Comune di 500.000 euro per aumentare il capitale sociale della farmacia per chiedere un leasing finanziario per l'acquisto di quella nuova, dall'altra la chiusura del bilancio 2017 della farmacia di Via della Repubblica in attivo di solo 64.000 euro... Ci chiediamo, viste le cifre finora pagate e quelle a venire (leasing) da parte del Comune, se la concorrenza che si faranno non rappresenterà per le casse del Comune un grosso buco nell'acqua... Siamo a favore dei servizi al cittadino ma i vantaggi devono essere sempre maggiori dei costi che tutti noi cittadini andremo a pagare.

Apprezziamo anche il fatto che FINALMENTE partirà la gara d'appalto inerente i lavori alla grotta nel Parco Comunale di Villa Frisiani. Ormai non ci si sperava più ma meglio tardi che mai! Anche per questi lavori auspichiamo che vengano fatti a regola d'arte e che non si ripetano allagamenti e perdite di acqua come successo a pochi giorni di distanza dall'inaugurazione della nuova ala della scuola media "Simone da Corbetta"...

Comunichiamo ai cittadini che nell'ultimo consiglio la maggioranza ha votato a favore di nuovi aumenti della Tarip quindi nel ns comune sembrerebbe che più differenzi... più paghi! Nel frattempo, mentre paghiamo tariffe salate, aspettiamo l'arrivo dell'annunciata pesa dell'eco-centro a data da destinarsi.

Infine, constatiamo con rammarico i continui incidenti all'incrocio dei Vigili del Fuoco. Solamente nelle ultime due settimane, ne sono avvenuti due. Chiediamo con forza al Sindaco di adoperarsi perché questa statistica si riduca a ZERO nel più breve tempo possibile.

Per ultimo ma non meno importante… un forte e caloroso augurio di Buon Natale a tutti i concittadini corbettesi e un augurio di un sereno e appagante 2019 per tutti noi!!

TECNORETE®
FRANCHISING IMMOBILIARE

Piazza Pertini 17 - Santo Stefano Ticino
santostefanoticino1.tecnorete.it Mi2L2@tecnorete.it
Agenzia Tecnorete Santo Stefano Ticino
02.97274300 348.2281727

CORBETTA: Terreno edificabile, licenza singola. Ideale per villa singola o bifamiliare ed anche per case in bioedilizia.
€ 110.000 *Ape esente*

CORBETTA: 2 locali con comodo balcone ed ottime finiture interne. Cantina inclusa e possibilità box a parte. **€ 116.000**
Cl. energ. "A"

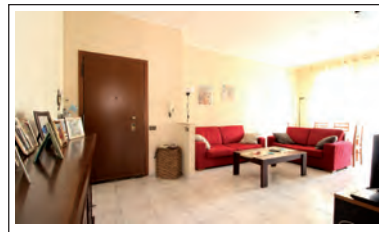

CORBETTA: 3 locali con cucina abitabile e comodi balconi. Cantina inclusa. Box a parte.
€ 119.000
Cl. energ. "F" - Ipe 170,31

CORBETTA: 3 locali con doppi servizi e comodo balcone. Cantina inclusa e possibilità box a parte. **€ 169.000**
Cl. energ. "A"

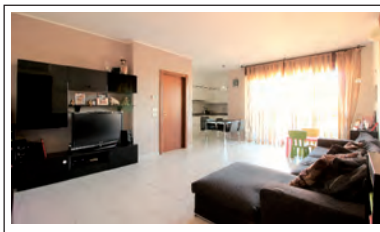

CORBETTA: Ultimo piano. 3 locali con doppi servizi e terrazzo sfruttabile. Cantina inclusa. Box a parte. **€ 172.000**
Cl. energ. "B" - Ipe 54,69

CORBETTA, vicinanze: In mini palazzina. Con doppi servizi, giardino privato e box doppio. Possibilità di arredamento incluso.
€ 175.000 *Cl. energ. "B" - Ipe 57,30*

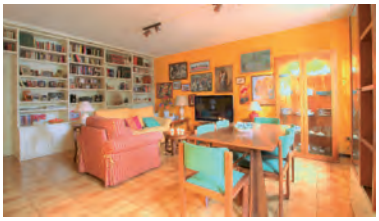

S. STEFANO: Porzione di bifamiliare di 4 locali su unico livello. Libera su 3 lati con ampio giardino e box. **€ 327.000**
Ape in produzione

CORBETTA: Nuova porzione di bifamiliare composta da 3 locali, taverna e box doppio. Giardino privato su 3 lati. **€ 415.000**
Cl. energ. "B"

OGNI AGENZIA HA UN PROPRIO TITOLARE ED È AUTONOMA

Il presente stampato non costituisce elemento contrattuale. Offerte valide salvo il venduto.